BRETAGNE

BILAN QUALITATIF 2023

Président
Eric RICHARD

Directrice
Caroline MARINGUE
Directrice Centre de Kerpape

Responsable
Pascale STEPHAN
Cardre de Direction Centre de Kerpape

Président du comité Scientifique
Docteur Jacques KERDRAON
Docteur en Médecine Physique et de Réadaptation
Centre de Kerpape

FONDS DE DOTATION
KERPAPE

B.P. 78 + 56275 PLOEMEUR CEDEX + 02 97 82 61 09 + contact@fonds-kerpape.bzh

www.fonds-kerpape.bzh

L'année 2023 a été marquée par le réengagement à nos côtés pour 3 ans, de cinq de nos grands mécènes:

La MGEN, la CARAC, Mba Mutuelle, le groupe Aasgard, le groupe Bigard et Ascencio.

Un grand merci pour leur confiance et soutien renouvelés.

Nous avons également accueilli 2 nouveaux mécènes entreprises sur un engagement de 3 ans, la société EDEIS Lorient et la société ATTILA Lorient, qui rejoignent les 22 grands mécènes du fonds de dotation Kerpape.

NOS GRANDS MÉCÈNES SUR 3 ANS

Merci, à titre posthume, à **Monsieur Jean Michel GAUTRELET et à Madame Anne LE GALL,** pour leur grande générosité en ayant choisi le fonds de dotation Kerpape comme bénéficiaire de leurs contrats assurances vie. Cela nous honore et nous oblige !

La communauté des entreprises des Défis de kerpape s'agrandit avec 50 équipes engagées le 13 mai 2023 pour notre triathlon solidaire annuel.

Belle communauté d'entreprises qui ont de nouveau répondu présent ou nous ont rejoint pour notre levée de fonds annuelle sportive et solidaire. Un grand merci ! Cela nous conforte dans la poursuite de ce bel évènement sportif et solidaire, faisant écho aussi aux actions RSE des entreprises.

RDV le samedi 8 juin 2024 pour la nouvelle édition.

Le Fonds de dotation Kerpape, à l'initiative du centre Français des fonds et fondations (CFF) a également organisé **la première rencontre régionale des fonds et fondations de Bretagne**, le 19 octobre 2023, au centre de Kerpape, avec la présence de 35 fonds et fondations de Bretagne, toutes causes confondues (194 fonds et fondations en Bretagne). L'idée est de mieux se connaitre, partager les besoins des publics accompagnés et pourquoi pas développer ensemble la connaissance du mécénat et de la philanthropie auprès du monde économique de Bretagne et des parties prenantes, administratives juridiques et fiscales des fonds et fondations.

L'année 2023 a également été marquée par la nouvelle rencontre de clubs entreprises.

- Un grand merci au **Club Alliance Pro 56 de Vannes** pour leur don de 2000 € et participation à notre soirée Giving Tuesday au stade du Moustoir à Lorient le mardi 27 novembre 2023.
- Merci également **au CJD Centre Bretagne et au club Protéines de Lorient** pour leurs visites du centre de Kerpape et intérêt aux projets innovants des équipes médicales et pluridisciplinaires de Kerpape.
- Merci également à la **MATMUT**, grand mécène du fonds d'avoir organisé un évènement **«le challenge du cœur MATMUT»** auprès des motards avec un don de 5760 € pour l'acquisition d'un ergocycle pour la rééducation des accidentés de la route.
- Merci à la Société **EVENO Fermetures**, grand mécène du fonds, d'avoir organisé une levée de fonds avec la société **Denis Matériaux** avec un don de 2700 € en soutien aux actions du fonds de dotation Kerpape.
- Merci à **Tébésud** pour son action de mécénat à nos cotés pour la diffusion de notre vidéo d'appel aux dons de 30 secondes sur le mois de décembre 2023.
- Merci à **Publi-contact** pour son action de mécénat avec la présence du fonds de dotation Kerpape sur les cartes score des golfeurs du **Golf de Plœmeur Océan.**
- Merci aux festivals Bretons, **les Vieilles Charrues, Festival de Cornouaille et Festival interceltique** pour le renouvellement de la diffusion de notre vidéo 30 secondes à destination de leurs festivaliers pour faire connaitre le fonds de dotation Kerpape et sensibiliser à la question du don et du handicap. Quand la culture et le handicap se rejoignent, cela fait de belles histoires d'entraide et solidarité.
- Merci pour le nouveau don de 3500 € du **trophée Agora au Golf de Plœmeur.**
- Merci à l'association **Trail de l'huître** pour son nouveau don de 1600 € au profit des services de pédiatriques de Kerpape.

De nombreuses associations organisent des évènements au profit du fonds, **un grand merci pour leur mobilisation à nos côtés !**

Enfin un moment convivial et de retrouvailles avec nos grands mécènes, lors de notre évènement **Giving Tuesday du 29 novembre 2023** dans les salons de notre mécène le FCL au stade du Moustoir, pour un dîner conférence sur le thème de la réalité virtuelle et le Metavers, avec l'intervention d'un grand expert dans le domaine, **David Nahon**, Directeur de l'Innovation pour l'Expérience Immersive de Dassault Systèmes & Co-fondateur et Président de l'AFXR qui nous a plongés dans l'univers du Métavers et de ses impacts dans notre société dans tous les domaines.

Cet évènement est aussi l'occasion pour de nouvelles entreprises de programmer une belle soirée conviviale et instructive, de mieux connaitre nos actions tout en soutenant l'innovation à Kerpape !

Merci à tous les participants, le personnel du centre de Kerpape, les mécènes du fonds de dotation et les organisateurs de l'événement.

C'est grâce à vous que ces retrouvailles ont rencontré un vif succès.

Rendez-vous pour notre prochain évènement Giving Tuesday le jeudi 28 novembre 2024.

Merci aux agences du **Crédit Mutuel de Bretagne Morbihan** pour leur fidèle participation au giving TuesdayFrance pour faire connaître lors de la journée mondiale du don et de la générosité, le fonds de dotation Kerpape avec un appel au don.

Merci au **FCL** pour sa fidèle participation au Giving Tuesday France sur le plan numérique mais aussi en faisant connaître nos actions et cette journée de promotion de la philanthropie à ses clients et partenaires.

Enfin, **un grand merci à tous nos donateurs particuliers, anciens patients, familles, voisins, qui par leur don, souhaitent nous soutenir dans nos actions.**

Nous devons mettre en œuvre nos ambitions et nous mobiliser pour poursuivre nos actions.

L'ancrage territorial et l'image positive des programmes de soins et d'accompagnement à Kerpape renforcent nos convictions sur ces partenariats avec le monde économique, enjeu majeur de la réussite de notre projet, avec des valeurs partagées de solidarité.

Rejoignez-nous pour contribuer à un accès à des soins d'excellence par le financement de l'innovation et l'expérimentation, grâce au soutien du monde économique breton et d'ailleurs.

Construire ensemble la santé de demain, agissons pour l'inclusion sociale et professionnelle des personnes en situations de handicap.

LE MOT DU PRÉSIDENT

Depuis sa création en 2016, le fonds de dotation de Kerpape a permis d'ancrer plus encore le Centre de Kerpape dans une dynamique de recherche et d'innovation.

Créé, il y a plus de 100 ans, le Centre Mutualiste de Rééducation et de Réadaptation de Kerpape est l'un des fleurons des établissements de Médecine Physique et de réadaptation en France et en Europe.

Au-delà de son haut niveau de performance, le Centre est animé par une énergie permanente avec pour objectif la recherche de solutions permettant chaque jour d'améliorer le confort des patients et usagers du Centre.

Les administrateurs du fonds et moi-même, sommes très fiers de soutenir les équipes qui agissent chaque jour pour améliorer l'autonomie des personnes en situation de handicap.

En soutenant le Centre de Kerpape, vous contribuez à la performance de ce centre en Bretagne, mais vous participez également à améliorer ses actions partout en France grâce à sa politique de rayonnement.

Depuis son origine, notre fonds attache une importance toute particulière à la traçabilité des projets soutenus. En nous rejoignant vous avez la garantie d'un usage pleinement efficient de vos dons.

Rejoignez-nous pour contribuer aux financements de projets innovants au service des personnes en situation de handicap pour une société plus inclusive par l'accès aux soins d'excellence, et l'accompagnement vers une vie sociale et professionnelle de toutes et de tous.

Eric RICHARD
Président du Conseil d'Administration
du fonds de dotation Kerpape

POUR CONTRIBUER À NOS PROJETS D'INNOVATION AU SERVICE DU HANDICAP

5 ACTIONS

1 je fais un don

2 **Je SOUTIENS** une thématique de recherche spécifique qui me tient à coeur

3 **J'ORGANISE** un événement pour lever des fonds dans le cadre d'une action RSE au sein de mon entreprise

4 **JE M'ENGAGE** par un produit partage ou un mécénat en nature

5 **JE REJOINS** la gouvernance du fond dee dotation Kerpape

UN ENGAGEMENT SUR DES VALEURS PARTAGÉES

Contribuer au progrès sociétal et à l'inclusion sociale des personnes en situation de handicap.
Promouvoir des valeurs mutualistes de solidarité sur notre territoire breton et ailleurs. Respecter une charte éthique.
Mettre en place un comité de recherche et d'innovation pluridisciplinaire composé d'experts dans les champs de la MPR, de la robotique, des nouvelles technologies et des sciences sociales et humaines.
Garantir une transparence totale sur l'affectation des dons.
Valoriser une culture de l'innovation au sein des équipes de Kerpape au service du progrès sociétal.
S'engager dans la prévention auprès des salariés et le maintien dans l'emploi.

VOS AVANTAGES DE DONATEURS

Nous financer, c'est soutenir une oeuvre d'intérêt général, mais c'est aussi bénéficier en contrepartie d'une réduction fiscale.

En tant que particulier, 66 % de votre don seront ainsi déductibles de vos impôts.

Si vous êtes une entreprise mécène,
60 % du don seront déductibles de vos impôts,
dans la limite de 0,5 % de votre chiffre d'affaires.
La réduction d'impôts sur le montant excédant ce plafond est reportable sur les 5 années suivant celle du don.

En tant qu'entreprise partenaire, votre geste saura donner une nouvelle dimension sociale à votre entreprise, en parvenant à rassembler vos équipes autour de valeurs philanthropiques fortes !

SOMMAIRE

1 LE FONDS DE DOTATION KERPAPE 8
- Présentation 9
- L'organisation 10
- Notre parrain 12
- La charte éthique 13
- Témoignages 14
- Les médecins de Kerpape 18

2 RETOUR SUR 2023 22
- Les faits marquants 22

3 LES DÉFIS DE KERPAPE 24

4 GIVING TUESDAY 24

5 LES PROJETS 26
- Nouveaux projets 28
- Projets en cours de financement 32
- Projets finalisés 38

6 AMBITIONS À L'HORIZON 2025 42

7 LE CENTRE MUTUALISTE DE KERPAPE 44
- L'histoire de Kerpape 44
- L'innovation à Kerpape 46

8 REVUE DE PRESSE 48

LE FONDS EN QUELQUES CHIFFRES

7
ANNÉES
d'existence
en 2023

8
% DE FRAIS DE GESTION

33
PROJETS SOUTENUS

22
GRANDS MÉCÈNES
engagés sur
une convention
de mécénat de 3 ans

40
ENTREPRISES MÉCÈNES
des Défis de Kerpape

PLUS DE **4,5**
MILLIONS €
de levée de fonds
depuis sa création
en 2016

1. LE FONDS DE DOTATION KERPAPE

Un Conseil d'Administration présidé par Eric RICHARD et composé de 4 Collèges

+ Collège des Fondateurs

Eric Richard
Président

Gilles Bolzer
Trésorier

Maryse Leglise

Jean-Claude Yquel

Daniel Venneugues

Valérie Fourneyron
Administrateur et secrétaire des entitées du Groupe MATMUT

Eric Petit
GMF Solidarités

Jean-Luc Garde
Président Mutuelle Malakoff Humanis

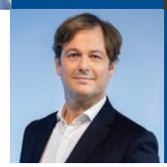
Michel Andignac
Directeur général Carac

Philippe Gabillet
Président MBA Mutuelle

+ Collège Économie Sociale et Solidaire

+ Collège Entreprises (GE/ETI/TPE/PME)

Arnaud Monnier
Dirigeant de la société Aasgard

Arnaud Tanguy
Directeur Football Club de Lorient

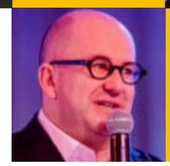
Steven Hélias
Dirigeant Eveno Fermetures

Philippe Rouxel
Dirigeant général du Crédit mutuel de Bretagne

+ Collège des Personnalités Qualifiées

Thérèse Lemoine
Ancienne salariée du Centre de Kerpape/ Championne paralympique

Alain Yven
Ancien président fondateur du fonds de dotation Kerpape

Jean-Paul Departe
Ancien salarié de Kerpape laboratoire électronique

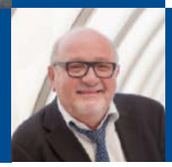
Jean-Luc Le Guiet
Médecin de MPR
Ancien salarié au centre de Kerpape

L'ORGANISATION

Une Direction

Caroline MARINGUE
Directrice du centre de Kerpape et Directrice du fonds de dotation Kerpape

Pascale STÉPHAN
Cadre de direction au centre de Kerpape et Responsable fonds de dotation Kerpape

Nathalie PENDÉLIAU
Assistante de direction du Centre de Kerpape et Chargée de communication

Un Comité de Suivi composé

- D'un administrateur choisi par le conseil d'administration,
- Du directeur du fonds de dotation,
- Du responsable du fonds de dotation,
- Du président de la communauté médicale du Centre Mutualiste de Kerpape ou son représentant.

Eric Richard
Président du fonds de dotation Kerpape

Caroline MARINGUE
Directrice du Centre de Kerpape et du fonds de dotation Kerpape

PASCALE STÉPHAN
Attachée de direction Centre de Kerpape et Responsable du fonds de dotation Kerpape

Dr. Jacques KERDRAON
Médecin de MPR à Kerpape, Président du comité scientifique du fonds de dotation Kerpape

Un Comité Scientifique

Le fonds de dotation Kerpape a souhaité mettre en place un comité scientifique afin d'éclairer le Conseil d'Administration et le Comité de Suivi sur la pertinence scientifique des projets présentés au fonds de dotation Kerpape, ainsi que sur ses orientations stratégiques en termes de recherche et innovation.

Le comité est composé des compétences dans les domaines universitaires du champ de la MPR (Médecine Physique et de Réadaptation), des sciences sociales et humaines, et dans les domaines des nouvelles technologies et de la robotique, des ingénieurs issus du monde économique et industriel.

Il est présidé par le référent médical du Comité de Suivi du fonds de dotation et le Directeur du fonds de dotation, assisté du Responsable du fonds de dotation.

Il se réunit au moins une fois par semestre, et en fonction des besoins, à l'initiative de l'un des membres du Comité Scientifique du fonds de dotation.

Dr. Jacques KERDRAON
Médecin de MPR à Kerpape, Président du comité scientifique du fonds de dotation Kerpape

Caroline MARINGUE
Direectrice du Centre de Kerpape et du fonds de dotation Kerpape

PASCALE STÉPHAN
Attachée de direction Centre de Kerpape et Responsable du fonds de dotation Kerpape

Nathalie PICHOT
Psychologue, Maître de Conférence Université Rennes 1/2

Dr. François-Xavier GUNEPIN
Chirurgien Orthopédiste et Traumatologue Clinique Mutualiste du Pays de Lorient

Nicolas CATZARAS
Ancien secrétaire Général Fondation Maison des sciences de l'homme

Evelyne KLINGER
Directrice de Recherche «Interactions Numériques Santé Handicap»

NOTRE PARRAIN

La réussite de nos projets passés et actuels n'aurait pu être ce qu'elle est, sans l'apport véritable d'acteurs engagés et motivés.

Engagés dans nos projets de soins, patients, parrains et donateurs sont à nos côtés pour rendre nos actions quotidiennes cohérentes et significatives, ce qui nous permet d'atteindre de nouvelles dimensions en termes de recherche et développement.

C'est la raison pour laquelle nous avons souhaité leur donner la parole, afin de mettre en lumière sous un angle différent la démarche qui est la nôtre, en matière d'accompagnement innovant et optimal du handicap et de réinsertion sociale et familiale.

En janvier 2016, à l'occasion du tournage de l'émission «Une nuit avec les héros de la santé» au Centre de Kerpape, j'ai découvert un projet et des équipes médicales, soignantes et rééducatives d'un dynamisme extraordinaire. Leur volonté de rechercher le meilleur pour chaque patient m'a convaincu d'oeuvrer à leur côté.

En soutenant le fonds de dotation Kerpape, comme moi, soyez acteur de l'avenir des projets innovants au service des patients.

Michel DRUCKER

LA CHARTE ÉTHIQUE

Le fonds de dotation s'appuie sur les principes éthiques qui constituent les valeurs fondatrices de la Mutualité Française Finistère-Morbihan, à savoir :

- **la solidarité,**
- **une gestion désintéressée à but non lucratif,**
- **la non-discrimination des patients,**
- **la qualité de la prise en charge.**

+ PROBITÉ

Les signataires de la charte éthique s'engagent à ne pas utiliser les réseaux, les actions ou les moyens du fonds de dotation à des fins personnelles ou de développement de marchés dans le cadre de leur activité économique. L'ensemble des parties prenantes du fonds de dotation agit en respectant les principes d'intégrité, en se comportant d'une manière juste et honnête.

+ ÉGALITÉ ET NON DISCRIMINATION

Les signataires de la charte éthique s'inscrivent dans une démarche non discriminante. Les projets portés s'adressent à l'ensemble de la population, quelle que soit leur origine culturelle, sociale, ethnique.

+ LÉGALITÉ

Les signataires de la charte éthique s'engagent à veiller au strict respect des lois et règlements en vigueur inhérents à tous les projets portés par le fonds de dotation.

+ TRANSPARENCE

Les signataires de la charte éthique s'engagent à communiquer ouvertement sur les actions et activités de soutien au fonds de dotation, ainsi que sur son fonctionnement et ses bilans, qu'ils soient d'activité ou financier. Le fonctionnement du fonds de dotation, ainsi que la gestion rigoureuse des fichiers et documents d'archives comptables est organisé pour permettre la bonne tenue des contrôles et audits de la part du commissaire aux comptes ou de tout autre organisme de contrôle.

+ ABSENCE DE CONFLIT D'INTÉRÊT

Les signataires de la charte éthique doivent se prémunir contre tout conflit d'intérêt entre eux-mêmes et les autres parties prenantes du fonds.

En cas de conflit d'intérêt, les signataires de la charte éthique informeront sans délai le président du conseil d'administration du fonds de dotation.

+ ADOPTION ET DIFFUSION

Le conseil d'administration du fonds de dotation est la seule instance compétente pour l'adoption et la modification de la présente charte d'éthique; elle sera disponible sur le site dédié du fonds de dotation, en complément des statuts du fonds de dotation et remise lors des premiers contacts avec un partenaire potentiel du fonds, quelle que soit la nature de ce partenariat.

En signant la Charte éthique du fonds de dotation Kerpape, nous nous engageons à respecter les principes qui y sont énoncés et qui sous-tendent la formalisation de convention de partenariat sur les modalités d'engagement réciproque concernant la réalisation des projets portés par le fonds de dotation Kerpape.

NOS MÉCÈNES

Nicolas GOMART
Vice-Président et Directeur Général Groupe Matmut

La Matmut est mécène du fonds de dotation Kerpape depuis sa création en 2016. Ce soutien s'est imposé comme une évidence.

D'abord parce que nous partageons une même approche solidaire et inclusive de l'accompagnement des personnes en situation de handicap.

Ensuite parce que l'excellence du Centre Mutualiste de rééducation et de réadaptation Kerpape n'est plus à démontrer.

Elle est assise sur une expertise technique et humaine associée à des innovations technologiques et sociétales.

Être mécène du fonds de dotation c'est soutenir cette dynamique de progrès.

Et les résultats sont là : exosquelette, hypnose pour contribuer à la gestion de la douleur... sont quelques exemples de l'efficacité de cette approche ambitieuse et pragmatique de l'autonomie face au handicap. Notre conviction de la qualité du projet fondation Kerpape s'exprime également par notre présence au conseil d'administration.

Un soutien stratégique et financier dont nous sommes très fiers !

Lionel GUIBAN
Directeur Général de GUIBAN

L'entreprise Guiban intervient depuis plus de 40 ans à Kerpape pour des travaux de chauffage et plomberie.

Cela nous a permis de voir au quotidien le travail exemplaire des équipes du centre dans les soins et accompagnement des patients, iI nous a paru évident de devenir mécène au fonds de dotation Kerpape pour soutenir les projets innovants au service de l'autonomie des personnes handicapées.

Ce partenariat nous a aussi permis de sensibiliser notre personnel aux risques de la route. Chacune de ces visites a été une expérience humaine vraiment forte pour nos collaborateurs.

En tant que PME locale, nous sommes fiers de participer au développement du centre de Kerpape.

Arnaud MONNIER, AASGARD
Mécène et administrateur du Fonds de Dotation, collège TPE

Afin de soutenir le fonds de dotation Kerpape, la Société Aäsgard s'est engagée à reverser au fonds la somme de 5 € par poêle vendu dans le cadre d'un mécénat de produit partage.

Aasgard a fait le choix de participer activement au fonds de dotation de Kerpape pour 3 raisons principales :

La première est liée à notre groupe qui inscrit dans ses valeurs la notion de solidarité qui anime nos équipes au quotidien.

La seconde est liée à nos métiers et aux risques professionnels qu'ils encourent, je pense à nos techniciens dont le métier nécessite un travail en hauteur chaque jour et au delà des protections individuelles qui leur sont fournies, la sensibilisation proposée par le Centre de Kerpape est pour nous une action supplémentaire pour réduire le risque de chute (journée de sensibilisation février 2017).
Nos vendeurs sont également sur les routes chaque jour pour visiter nos clients et exposés également aux risques d'accidents.

La troisième raison est plus personnelle pour avoir partagé une aventure professionnelle de 5 ans au Centre de Kerpape.

Souhaitant que cette participation encourage et finance de nombreux projets liés à l'innovation et à la recherche dans le milieu du handicap.

Philippe ROUXEL
Directeur Général du Crédit Mutuel de Bretagne

Nous sommes très fiers d'accompagner le fonds de dotation de Kerpape grâce à cette convention de mécénat qui engage nos deux institutions.

Le fonds de dotation de Kerpape œuvre à la mise en place de projets d'inclusion sociale et d'accès à l'autonomie pour les personnes en situation de handicap ; autant de démarches auxquelles le Crédit Mutuel de Bretagne souscrit pleinement et qui donnent corps à notre raison d'être.

NOS MÉCÈNES

Benjamin CASTEL
Directeur général adjoint du groupe Bigard

Après une première réunion avec les partenaires sociaux du Groupe au sein de Kerpape, avec visite de l'établissement, sur le thème de la Santé (prévention santé au travail et mutuelle) et rencontre de la Direction, tout s'est fait naturellement. Les raisons de notre mécénat sont multiples mais j'en retiendrai deux principales :

- *Notre conception commune de l'Humain… et de l'accompagnement qui en découle; les équipes de Kerpape et Bigard partagent de nombreuses valeurs communes.*
- *La ferme volonté du Groupe Bigard de contribuer localement à améliorer la recherche, l'innovation dans le milieu de la santé et, la diversité des domaines de compétences des équipes de Kerpape.*

Steven HELIAS, Eveno Fermetures
Mécène et administrateur du fonds de dotation, collège TPE

Après avoir eu plusieurs salariés suivis et accompagnés par différents services du centre de Kerpape, j'ai pu prendre conscience de l'humanité, des compétences et de l'implication des salariés de Kerpape.

Ces valeurs humaines correspondent à ce que nous essayons de véhiculer à moindre mesure dans notre entreprise.

La mise en place de ce partenariat devenait pour moi et pour l'ensemble des salariés, une évidence.

Nous pouvons bénéficier de l'expérience, et du savoir-faire des équipes pour nous aider à réfléchir à des problématiques que nous avons dans l'industrie, TMS, gestes et postures, ergonomie des postes…

À ce titre, nous avons pu mettre en place l'éveil musculaire dans l'ensemble de l'entreprise avec l'aide d'une kiné de Kerpape.

Si nous pouvons aider et participer modestement au développement des projets, nous devons le faire.

Cette collaboration doit servir également à faire parler du fonds de dotation auprès des salariés et de nos partenaires au quotidien.

Ceci doit avoir pour but d'élargir la liste des mécènes actuels pour inscrire de nouveaux sur la durée.

Jérome TREHOREL
Directeur des Vieilles Charrues

L'accès à la culture pour tous / pour le plus grand nombre est une valeur fondatrice des Vieilles Charrues depuis ses débuts, il y a 30 ans.

Chaque année, le festival s'efforce d'améliorer l'accueil de tous les festivaliers, de leur faire vivre et partager une expérience unique. L'échange, le partage, la mobilisation, l'encrage, la solidarité, l'innovation sont les valeurs qui réunissent les Vieilles Charrues et le Centre Kerpape.

C'est pourquoi nous sommes très heureux, chaque année, de mettre à l'honneur leur engagement remarquable.

7 ANS D'INNOVATION, D'ENGAGEMENT, DE SOURIRES ! GRÂCE À VOUS, MERCI !

ENSEMBLE, RESTONS MOBILISÉS

LES MÉDECINS DE KERPAPE

Docteur Jacques Kerdraon
Président du Comité Scientifique du fonds de dotation Kerpape

Les équipes médicales et de rééducation restent toujours aussi mobilisées dans la conduite de nouveaux projets au service de nos patients. La récente démarche de certification de l'établissement a pu mettre en lumière les actions réalisées mais également les efforts à poursuivre pour être au plus près du soin et de l'innovation.

Le fonds de dotation Kerpape, crée en 2016, a permis la structuration de l'innovation au centre de Kerape avec notamment le soutien à la mise en place du département Innovation Recherche et au co-financement du laboratoire d'assistances technologiques. Il contribue, grâce à ses mécènes, au financement d'expérimentations et de recherches au bénéfice des patients et plus largement aux personnes en situations de handicap.

Dr. Stéphanie Leplaideur
Médecin MPR centre de Kerpape - Département Innovation Recherche du centre de Kerpape

Le fonds de dotation Kerpape, accompagné par ses mécènes, soutient le Département Innovation Recherche (DIR) de Kerpape depuis ses débuts et à chaque étape de son developpement.

Ainsi, des ressources humaines necessaires à son fonctionnement sont financées par le fonds de dotation Kerpape (temps ARC, médecins).

De plus, le fonds de dotation Kerpape permet l'évolution du Département Innovation Recherche en soutenant une thèse de science et en participant à l'inclusion de paramédicaux chercheurs.

Au quotidien, les projets de recherches portés par les professionnels du centre de Kerpape et le DIR bénéficient de l'expertise du comité scientifique du fonds de dotation Kerpape.

Le soutien financier du fonds rend possible le maintien et la production d'une recherche de qualité dans le champ du handicap. Tous les secteurs de la Médecine Physique et de Réadaptation en bénéficient : reprise de la conduite post Accident Vasculaire Cerébral, évaluation de l'integration d'un exosquellette de marche, hypnose, douleur chronique membre supérieur, médiation équine chez les sujets en niveau de conscience minimale.

Toute l'équipe du DIR du Centre de Kerpape tient à remercier le fonds de dotation, sa responsable, son conseil d'administration, son comité scientifique et tous les mécènes qui permettent d'ouvrir le champ des possibles.

LES PROFESSIONNELS DE KERPAPE

+ PROJET SEXUALITÉ ET HANDICAP

Je peux simplement dire que ces entretiens m'ont redonné la joie, mais surtout l'envie de vivre et d'aimer quelles que soient les douleurs, ma maladie et mon handicap.

Emmanuel M. 56 ans

Échanger sur le sujet m'a conforté dans ma sexualité. Et même je dirais que ça m'a rendue plus épanouïe lors des relations. Il n'y a pas d'âge !

Nicole N. 79 ans

+ PROJET ÉTUDE CLINIQUE AUTOÉCOLE DE KERPAPE

En cours de financement

L'étude clinique AUTOCAM-AVC : «Favoriser la prise de conscience des capacités de conduite de patients post-AVC : Intérêt des caméras embarquées et des questionnaires d'auto-évaluation lors d'une mise en situation de conduite » en collaboration avec l'Université Gustave Eiffel, a débutée au CMRRF de Kerpape en octobre 2021

Sur l'année 2021, ce travail de recherche clinique en cours est venu alimenter les réflexions du ministère de l'Intérieur pour la conception et la mise en œuvre des politiques publiques de sécurité routière, avec pour concrétisation directe le financement, par le Département de la Sécurité Routière, d'une thèse en neuropsychologie sur la thématique « Reprise de la conduite et conscience des troubles chez des patients AVC ».

Cette thèse, menée par l'Université Gustave Eiffel, se fait en collaboration avec le CMRRF de Kerpape et l'hôpital Henry Gabrielle (Hospices Civils de Lyon). Une étudiante de l'Université Gustave Eiffel a ainsi pu rejoindre le projet AUTOCAM-AVC et les équipes des 3 sites travaillent actuellement au développement d'une seconde étude clinique. Cette étude, intitulée « RETROUVE», vise à mieux comprendre les facteurs cliniques (type de lésion, type d'AVC, caractéristiques cognitives...) et démographiques (âge, genre) participant à la reprise de la conduite automobile des patients post-AVC et mieux comprendre le devenir des conducteurs post-AVC dans les années suivant la reprise de la conduite.

Docteur Pauline COIGNARD et l'équipe projet
Étude clinique AUTOCAM-AVC

2. RETOUR SUR 2023

LES FAITS MARQUANTS

1ER semestre

01

30 MARS
Don de 2 700€ de Denis MATERIAUX et EVENO FERMETURES

04

25 MAI
Le groupe Bigard renouvelle son engagement auprès du fonds pour 3 ans

13 MAI
Les Défis de Kerpape

30 MARS
Don de 2 700€ de Denis MATERIAUX et EVENO FERMETURES

03

21 AVRIL
Soutien au projet EMPP, pour l'accès à la formation des patients

11 AVRIL
Deuxième mission de formation à l'hôpital Grand M'Bour au Sénégal par les équipes de Kerpape

05

16 MARS
Le fonds de dotation Kerpape accueille le CJD centre Bretagne

1 JUIN
Renouvellement pour 3 ans des conventions de Aäsgard et Mba Mutuelle

11 AVRIL
La famille d'Éric Molinié fait don de deux fauteuils au centre de Kerpape

2ÈME semestre

ÉTÉ
Diffusion de notre vidéo dans les festivals bretons

6 JUIN
Handicap et sexualité se mobilise auprès des patients et professionnels du centre de Kerpape

13 JUIN
La Matmut s'engage et fait un don au fonds de dotation Kerpape.

07

06

25 JUILLET
Trophée Agora au golf de Ploemeur au profit du fonds de dotation Kerpape

27 JUILLET
La Carac renouvelle son engagement auprès du fonds de dotation Kerpape

19-21 JUIN
Participation à l'atelier des fondation

19 JUIN
Le Club Protéines de Lorient en visite à Kerpape

09

15 SEPTEMBRE
EDEIS s'engage comme mécène sur 3 ans auprès du Fonds de dotation de Kerpape

15 SEPTEMBRE
Renouvellement de la convention sur 3 ans d'Ascencio

#GIVING TUESDAY

11

28 NOVEMBRE
Confrénce et dîner solidaire
Et si le métavers n'était pas ce que vous croyez ?

29 NOVEMBRE
Mobilisation de nos partenaires pour la journée mondiale du don - Giving Tuesday

10

19 OCTOBRE
Première rencontre régionale des fonds et fondations Bretons au centre de kerpape

20 OCTOBRE
Des représentants de Kiné en mouvement de Cote d'Ivoire, ont été accueillis une semaine à Kerpape

12

12 DÉCEMBRE
ATTILA Lorient s'engage pour 3 ans pour l'innovation à Kerpape

25 OCTOBRE
Des professionnels de santé de RD Congo, Sénégal et Côte d'Ivoire ont été reçus

27 OCTOBRE
Renouvellement de la convention Mgen

3. LES DÉFIS DE KERPAPE

Les Défis de Kerpape : C'est notre évènement annuel de levée de fonds avec l'organisation d'un événement sportif et convivial sur le site du centre de Kerpape.

L'inscription se fait sous forme d'un don de 1000 € pour une équipe avec 50 équipes engagées. L'idée est d'enchaîner 3 épreuves en équipes mixtes adultes et/ou enfants avec une personne en situation de handicap.
Au programme: natation, vélo et course à pied.

Tout au long de cette journée, des animations et des surprises ont permis aux participants et visiteurs de vivre un évènement unique, convivial et solidaire. L'édition 2023 nous a permis de récolter 52 000 €, qui permettront le financement de nos projets en cours et à venir !

Viser toujours plus haut !

Je suis ravi de pouvoir m'engager chaque année pour le fonds de dotation à l'occasion de la journée de don et de sport : les défis de Kerpape !

Être parrain c'est d'abord remercier ce que le centre à fait pour moi dans mes premiers mois de rééducation. Ensuite, c'est montrer la voie du besoin de soutien et que le collectif est indispensable pour réussir de grandes choses ! Pour combattre le handicap, on a besoin des meilleures compétences et des meilleurs donateurs. Restons ouverts et mobilisés pour construire ensemble un monde plus uni et où le handicap devient plus léger !

Cyril MORÉ
Parrain des défis de Kerpape

Un grand merci à nos fidèles entreprises engagées depuis la première saison, aux bénévoles et équipes du centre de Kerpape, dont le service des sports et services techniques, pour leur soutien à la réussite de cette belle journée.

UNE ACTION RSE POUR VOTRE ENTREPRISE ?

Prêts à revelver le defi l'année prochaine ?

Les quatre éditions précédentes ont remporté un vif succès !

Pourquoi ne pas faire de cet événement un rendez-vous annuel sportif et convivial pour vos salariés ?

Venez soutenir l'innovation dans le champ du handicap !

50 équipes pourront s'engager dans cette épreuve avec deux possibilités:

- Constituer une équipe « entreprise » en mobilisant vos salariés

- Soutenir une équipe constituée par nos soins (patients et salariés) qui portera les couleurs de votre entreprise

Si votre équipe d'entreprise ne permet pas d'avoir dans ses rangs une personne en situation de handicap, nous nous chargeons de la compléter avec un patient ou ancien patient du Centre de Kerpape sur la discipline de votre choix.

Engagez-vous auprès des patients et équipes de Kerpape pour contribuer au financement des projets de recherche et d'innovation dans le champ du handicap.

Ils ont participé aux Défis du Fonds de Dotation Kerpape en 2023

Ils sont partenaires de l'évènement

4. GIVING TUESDAY

#GivingTuesday est un mouvement mondial qui célèbre et encourage la générosité, l'engagement et la solidarité.

Il permet aux individus, aux organisations et aux communautés à travers le monde de se rencontrer autour d'un objectif commun : célébrer et encourager le don.

Le fonds de dotation Kerpape y participe depuis sa création en France, en 2018.

Merci aux agences CMB du Morbihan, à la Mutuelle Verte et au FCL pour leurs actions, pour la sensibilisation grand public sur le handicap.

VOUS AUSSI, **ENGAGEZ-VOUS POUR UNE ACTION RSE, MARDI 3 DÉCEMBRE 2023**, POUR LE **GIVING TUESDAY** FRANCE.

Retour sur notre conférence débat

Mardi 28 novembre 2023 nous organisions une conférence passionnante et solidaire au profit du fonds de dotation Kerpape sur le thème: Et si le Métavers n'était pas ce que vous croyez ?

David Nahon, Directeur de l'Innovation pour l'Expérience Immersive de Dassault Systèmes & Co-fondateur et Président de l'AFXR nous a plongé dans l'univers du Métavers et de ses impacts dans notre société dans tous les domaines.

Rendez-vous pour une prochaine édition le jeudi 28 novembre 2024.

#MERCI

Merci

AUX MECÈNES DE L'ÉVÉNEMENT

RETROUVEZ L'ENSEMBLE DE LA CONFÉRENCE SUR NOTRE CHAINE YOUTUBE

UN GRAND MERCI À TOUS

5. LES PROJETS

NOUVEAUX PROJETS 28

PROJETS EN COURS DE FINANCEMENT 32

PROJETS FINALISÉS 38

NOS NOUVEAUX PROJETS

+6
NOUVEAUX PROJETS

- + ÉTUDE CLINIQUE TRUNK IMPAIRMENT SCALE
- + LE VILLAGE DES AIDANTS
- + CRÉATION D'UNE SALLE SNOEZELEN
- + DÉVELOPPEMENT DES FONCTIONS EXÉCUTIVES CHEZ L'ENFANT ET L'ADOLESCENT
- + CRÉATION D'UNE BASE DE RÉFÉRENCE PÉDIATRIQUE
- + RÉNOVATION ET AMÉNAGEMENT DU SECTEUR ENFANT

+ ÉTUDE CLINIQUE TRUNK IMPAIRMENT SCALE - ADAPTATION ET VALIDATION EN LANGUE FRANÇAISE (KER-TIS.FR)

SOUTIEN PRÉVISIONNEL DU FONDS
36 669€

Le tronc est l'axe central des mouvements de la vie quotidienne. Cependant, la prise en charge de patients post-AVC reste en général focalisée sur les membres hémiplégiques, sous-estimant l'implication du tronc dans l'équilibre, la marche, l'autonomie et la qualité de vie.

Actuellement, aucune échelle francophone de la motricité du tronc n'est disponible. Traduire et valider la Trunk Impairment Scale, échelle reconnue internationalement, offrirait un outil important à l'ajustement de décisions thérapeutiques et soins prodigués au plus proche des besoins des patients.

Les bénéfices attendus pour les patients sont :

- Une meilleure prise de conscience des déficits observés améliorant l'adhésion au traitement.
- Une meilleure intégration d'axe de travail sur l'équilibre assis et la motricité spécifique du tronc.

Sur le plan médico-économique, une meilleure évaluation du tronc et de l'équilibre assis permettrait
de mieux orienter une rééducation longue et coûteuse en gagnant en efficience de soins.

Partenaires impliqués: Karim JAMAL (kinésithérapeute, PhD, CIC-P Inserm CIC1414, CHU de Rennes) associé au projet en tant qu'expert scientifique.

L'analyse statistique sera réalisée par la cellule de biostatistiques de la Délégation à la Recherche Clinique et à l'Innovation du GHICL (Groupement des Hôpitaux de l'Institut Catholique de Lille).

Équipe projet centre de Kerpape :

Jean-Philippe PLOUZENNEC, Kinésithérapeute accompagné par le Département Innovation Recherche.

SOUTIEN PRÉVISIONNEL DU FONDS
88 708€

+ RÉNOVATION ET AMÉNAGEMENT DES LOCAUX ET ESPACES EXTÉRIEURS DU SECTEUR ENFANT

Favoriser l'identification du secteur enfant, aménager les espaces extérieurs afin de créer un environnement adapté aux enfants en situation de handicap et améliorer leur accueil ainsi que celui de leurs familles

Équipe projet centre de kerpape:
Marion LE CALVE / Annie COTTIN / Véronique LABADIE cadres de santé au centre de Kerpape.

Le but de ce projet est d'améliorer le quotidien des enfants. Le pôle pédiatrique est un réel lieu non seulement de soins mais aussi de vie puisque la majeure partie des prises en charge sont de longue durée. l'enfant pourra donc s'approprier plus facilement les lieux.

La décoration d'un établissement de santé n'est pas une simple amélioration esthétique.

Une décoration adaptée offre de réels bénéfices sur l'anxiété et le stress des patients, du personnel et des visiteurs.

Encore plus en pédiatrie car les enfants réagissent autrement que les adultes au stress, la douleur et à l'environnement médical. Les décorations adaptées sont indispensables pour les rassurer, les accompagner ainsi que leur famille.

Elles permettent aux enfants d'avoir des repères (notamment pour les enfants présentant des troubles visuels et des difficultés de repérage spatio-temporels).

+ CRÉATION D'UNE BASE DE RÉFÉRENCE PÉDIATRIQUE DU KERPAPE-RENNES-EMG-BASED-GAIT-INDEX (KER-EGI)

La paralysie cérébrale est la cause la plus fréquente de handicap moteur pendant l'enfance, son incidence est de 2 à 3 pour 1 000 naissances en France.

Ce handicap résulte de lésions irréversibles survenues sur le cerveau du fœtus ou du nourrisson, dues à la destruction de certaines cellules du cerveau en développement. Ces lésions provoquent un ensemble de troubles du mouvement ou de la posture, souvent accompagnés de difficultés cognitives ou sensorielles.

Pour que les décisions médicales soient pertinentes face aux troubles de la motricité, et plus particulièrement les troubles de la marche, il est nécessaire de réaliser une analyse de la Marche. Les résultats obtenus sont alors comparés à une base de référence, créé chez l'adulte lors de précédents travaux menés au CMRRF de kerpape : le Ker-EGI. Il parait plus pertinent de pouvoir comparer les résultats d'analyse de la marche des enfants paralysés cérébraux avec une base de référence pédiatrique. Chaque étape de la croissance ayant ses spécificités.

Ce projet a donc pour but de créer cette norme de référence chez l'enfant, pour l'index de quantification de la marche basé sur les profils d'activation musculaire des membres inférieurs, grâce à la participation volontaires de 120 enfants âgés de 3 à 15 ans.

SOUTIEN PRÉVISIONNEL DU FONDS
66 771€

Sur le plan médico-économique, la création de la base de référence Ker-EGI kids permettrait une analyse plus fiable des résultats d'analyse de marche, pour un meilleur suivi et prise en charge des enfants atteints de troubles de la marche.

PARTENAIRES IMPLIQUÉS :

Laboratoire M2S (Laboratoire Mouvement, Sport et Santé) – Université de Rennes II.

ÉQUIPE PROJET :

Kristell Bervet Kinésithérapeute PhD, accompagnée par le Département Innovation Recherche et par le Laboratoire d'assistance technologique.

SOUTIEN PRÉVISIONNEL DU FONDS
806 512 €

+ LE VILLAGE DES AIDANTS

La création d'une maison des aidants/accueil familles sur le site du Centre de Kerpape.

La politique publique du gouvernement actuel témoigne bien de la préoccupation d'une partie grandissante de la population (8 à 11 millions) en reconnaissant le statut particulier des aidants familiaux (parents, enfants, conjoint), avec notamment le constat de l'association française des aidants d'une part non négligeable (environ 500 000 de jeunes aidants qui, par amour, obligation, sacrifient une partie de leur vie professionnelle, personnelle, familiale, sociale.

- **48% des aidants déclarent avoir des problèmes de santé qu'ils n'avaient pas avant d'être aidant.**
- **50% des aidants ne parlent pas de leurs difficultés avec les professionnels de santé.**

Aidant(e): « Personne qui vient en aide, de manière régulière et fréquente, à titre non professionnel, pour accomplir tout ou partie des actes, des activités de la vie quotidienne d'une personne en perte d'autonomie, du fait de l'âge, de la maladie ou d'un handicap ».

+ CRÉATION D'UNE SALLE SNOEZELEN

Une salle à destination des patients EVC-EPR – état végétatif chronique et état pauci relationnel

Les patients EVC-EPR sont des patients sans communication orale qui peuvent être stimulés par les sens. Cette salle sensorielle permet de stimuler les différents sens :

- Le sens extéroceptif : vue, ouïe, toucher, odorat, le gout
- Sens proprioceptifs ; qui nous renseignent en permanence sur la position de notre corps dans l'espace
- Sens intéroceptifs : rythme cardiaque, respiratoire grâce au matériel spécialisé, dans un environnement confortable, rassurant, favorisant la détente et dégagé des contraintes extérieures

Créer un espace d'éveil sensoriel pour explorer, développer la sensorialité et la motricité des patients, cette approche sensorielle est basée sur 3 axes :

- le sensoriel
- le relationnel
- la détente et le bien être

La salle sensorielle se situe entre l'exploration des sens et la détente des patients

SOUTIEN PRÉVISIONNEL DU FONDS
8 540€

+ DÉVELOPPEMENT DES FONCTIONS EXÉCUTIVES CHEZ L'ENFANT ET L'ADOLESCENT (OUTIL EEFEE)

Création d'une norme de référence d'évaluation des fonctions exécutives de l'enfant et de l'adolescence en milieu écologique.

Les fonctions exécutives occupent une place centrale et déterminante dans le développement de l'enfant et constituent l'ensemble des habiletés cognitives de haut niveau permettant de s'adapter à des situations nouvelles, et sont mises en œuvre dans un grand nombre d'activités de vie quotidienne et à l'école.

SOUTIEN PRÉVISIONNEL DU FONDS
36 300€

Les tests actuellement utilisés pour évaluer la performance de ces fonctions exécutives sont des outils développés chez l'adulte dont l'étalonnage et la normalisation francophone chez l'enfant sont insuffisants. Il est donc essentiel de disposer d'une norme de référence d'évaluation des fonctions exécutives de l'enfant et de l'adolescence en milieu écologique (outil eEFEe).

Cette étude va permettre d'explorer de façon inédite, les relations entre le développement des fonctions exécutives et celui de la cognition sociale sur une période longue allant de l'enfance à la fin de l'adolescence en prenant en compte le rôle du développement cognitif général, de la cognition sociale et des données sociodémographiques.

Sur le plan socio-économique, l'outil eEFEe permettrait d'évaluer plus précisément le retentis-sement des troubles des fonctions exécutives sur la vie quotidienne et la scolarité, durant l'enfance et l'adolescence

Partenaires impliqués:

LP3C (Laboratoire de Psychologie, Cognition, Comportement, Communication) – Université de Rennes II.

Équipe projet centre de Kerpape:

Dr. Véronique TSIMBA Médecin de MPR en pédiatrie, Anne-Sophie DOUGUET Neuropsychologue, Virginia JOUAN Ergothérapeute, accompagnées par le Département Innovation Recherche.

NOS PROJETS EN COURS DE FINANCEMENT

16

PROJETS EN COURS OU EN RECHERCHE DE FINANCEMENT

- + RECHERCHE & INNOVATION
- + LABORATOIRE D'ASSISTANCE STECNOLOGIQUE
- + ATELIERS MUSICAUX
- + PROJET ATALANTE
- + COOPÉRATIONS INTERNATIONALES
- + COUVERTURE WIFI
- + PROJET KERMEDEQ
- + CHAMBRES DOMOTISÉES
- + ROBOTK-2
- + KERPAPE SPORT
- + SEXUALITÉ ET HANDICAP
- + PROJET VECODON
- + BANQUE DE MATÉRIEL
- + AUTO ÉCOLE
- + ÉVALUATION MEMBRES SUPÉRIEURS
- + MATÉRIEL DE RÉENTRAINEMENT À L'EFFORT

+ FINANCEMENT LABORATOIRE D'ASSISTANCES TECHNOLOGIQUES

Pour assurer une veille sur l'innovation et la recherche et participer aux différents projets de recherche à Kerpape.

SOUTIEN PRÉVISIONNEL DU FONDS
30 000€

+ FINANCEMENT DU DÉPARTEMENT INNOVATION RECHERCHE

Pour garantir la pérennité de l'innovation et la recherche à Kerpape.

SOUTIEN DU FONDS
60 000€

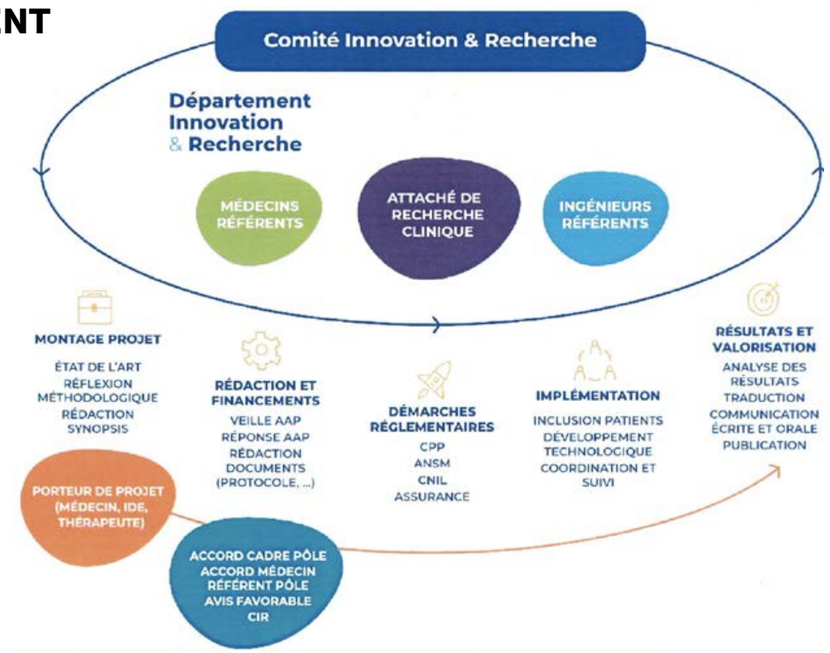

Depuis 2018, le Département Innovation Recherche (DIR) accompagne des innovations médicales, technologiques et organisationnelles.

NOS MISSIONS

- Coordination de la mise en œuvre de la politique de recherche et d'innovation définie au sein du comité innovation et recherche.
- Accompagnement des porteurs et acteurs des projets de recherche en assurant un soutien méthodologique aux équipes pour le montage, le suivi et la mise en œuvre des projets.
- Animation de la dynamique d'innovation et de recherche au sein du CMRRF de Kerpape.
- Gestion administrative, juridique et financière des projets.
- Veille scientifique dans les domaines cliniques, technologiques et réglementaires.

+ ATELIERS MUSICAUX

Mise en place d'ateliers musicaux créés et animés par un ancien patient.

SOUTIEN DU FONDS
22 500€
/ 3 ANS

+ COOPÉRATIONS INTERNATIONALES

Pour contribuer au développement sanitaire et social de pays étrangers, grâce à l'expertise des équipes pluridisciplinaires de Kerpape.

Vous voulez en savoir plus sur nos actions à l'international ? Pour lire notre plaquette, scannez-moi !

SOUTIEN DU FONDS
15 000€
/ 3 ANS

+ PROJET ATALANTE/ EXOSQUELETTE WANDERCRAFT

Pour développer un exosquelette de marche de dernière génération ne nécessitant pas l'usage de cannes.

SOUTIEN DU FONDS
34 250€

ACTION POST- COVID

SOUTIEN DU FONDS
83 000€

+ AMÉLIORATION DE LA COUVERTURE WIFI DANS LES CHAMBRES DE PATIENTS SITUÉES EN UNITÉS DE SOINS

SOUTIEN PRÉVISIONNEL DU FONDS
35 635€

+ PROJET KERMEDEQ

Mesurer l'effet de la médiation équine à court et moyen terme sur les patients en état de conscience minimale.

+ CHAMBRES DOMOTISÉES

SOUTIEN DU FONDS
150 000€

+ ROBOTK-2

Pour une reprise de la marche par un Robot mobile interactif de rééducation après Accident Vasculaire Cérébral (AVC).

SOUTIEN DU FONDS
37 716€

+ PROJET KERPAPE SPORT

Depuis de nombreuses années, le centre de Kerpape a développé, au-delà de sa mission première, une véritable expertise sur la thématique du sport.

La pratique du sport contribue à la rééducation mais également à la prévention santé secondaire pour les personnes en situation de handicap.

Le sport contribue également à modifier le regard sur le handicap, avec des athlètes de haut niveau et des performances sportives exceptionnelles dans les activités du centre de Kerpape.

SOUTIEN PRÉVISIONNEL DU FONDS
100 831€
/ 3 ANS

+ SEXUALITÉ ET HANDICAP

Développer une offre de service pour les patients du C.M.R.R.F. de Kerpape et les personnes en situation de handicap.

- Proposer des consultations individuelles
- Créer des programmes d'Education Thérapeutique autour de la sexologie
- Former les professionnels et les proches
- Informer - Sensibiliser - Expérimenter

SOUTIEN DU FONDS
144 000€
/ 2 ANS

+ PROJET VECODON

Étude sur l'intérêt du port de compressif dans la prise en charge des douleurs neurologiques du membre supérieur.

SOUTIEN DU FONDS
3 978€

+ BANQUE DE MATÉRIEL

Création d'une banque de matériels de suppléance pour les membres supérieurs soutien.

SOUTIEN DU FONDS
169 306€

+ PROJET AUTO-ÉCOLE

m.b.a MUTUELLE — Université Gustave Eiffel

SOUTIEN DU FONDS
60 000€
/ 3 ANS

SOUTIEN DU FONDS
169 306€
/ 3 ANS

+ CRÉATION D'UNE CONSULTATION SPÉCIALISÉE D'ÉVALUATION/ PRÉCONISATION DE DISPOSITIFS D'ASSISTANCE INNOVANTS DES MEMBRES SUPÉRIEURS

Mise à disposition de matériel en phase de stimulation pour favoriser la reprise d'autonomie.

+ ACQUISITION DE MATÉRIEL DE RÉENTRAÎNEMENT À L'EFFORT POUR LES PLATEAUX DE RÉÉDUCATION

SOUTIEN PRÉVISIONNEL DU FONDS
38 991€

L'utilité des programmes de réentraînement à l'effort (REE) chez les patients atteints d'une pathologie est particulièrement établie, avec pour effets de réduire la dyspnée, d'augmenter les performances aux efforts d'endurance, d'améliorer le bien-être subjectif au travers de mesures de qualité de vie liées à la santé.

Dès 1993, L'OMS précisait que « La réadaptation cardiovasculaire est l'ensemble des activités nécessaires pour influencer favorablement le processus évolutif de la maladie, ainsi que pour assurer aux patients la meilleure condition physique, mentale et sociale possible, afin qu'ils puissent par leurs propres efforts, préserver ou reprendre une place aussi normale que possible dans la vie de la communauté ».

NOS PROJETS FINALISÉS

7
PROJETS FINALISÉS

- + ACTIONS D'ACCÈS OU MAINTIEN DANS L'EMPLOI
- + ROBOTLINK-E
- + PROJET GRAFF
- + PARCOURS DE SOINS AIDANT / AIDÉS
- + HYPNOSE
- + REPRISE DE LA CONDUITE
- + MÉDIATION ANIMALE

#RECHERCHE

Soutenir la recherche médicale de Médecine Physique et de Réadaptation

+ FINANCEMENT UTILISATION HYPNOSE

Pour contribuer à la gestion de la douleur et apprendre aux patients à utiliser leurs propres ressources.

SOUTIEN DU FONDS : 33 000€

+ PROJET RETROUVE REPRISE DE LA CONDUITE CHEZ DES PATIENTS AVC

Cette étude comprend deux volets :

- Étude rétrospective multicentrique des patients AVC ayant bénéficié d'une évaluation pluridisciplinaire de leurs capacités de conduite avec mise en situation sur route au CMRRF de Kerpape et à l'Hôpital Henri Gabriel au cours de l'année 2019.
- Étude prospective multicentrique de leur devenir à 3 ans.

SOUTIEN DU FONDS : 18 375€

Co-financements

+ MÉDIATION ANIMALE

Pour travailler auprès d'enfants sans parole verbale ou/et avec troubles du comportement grâce à un médiateur : le chien.

SOUTIEN DU FONDS : 5 600€

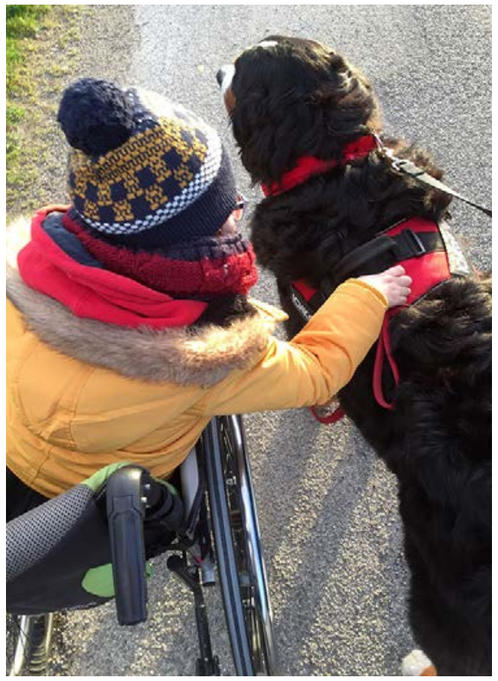

#INCLUSION

Agir pour l'inclusion sociale et professionnelle des personnes en situations de handicap

+ LES ACTIONS D'ACCOMPAGNEMENT PRÉCOCE DES PATIENTS POUR UN ACCÈS OU MAINTIEN DANS L'EMPLOI EN PHASE ACTIVE DE SOINS

L'EMPP permet aux patients hospitalisés ou en convalescence d'initier un parcours de formation dans le cadre de leur projet de retour à l'emploi.

SOUTIEN DU FONDS : 20 419€

+ ROBOTLINK-E

Pour évaluer l'utilité, l'utilisabilité et l'acceptabilité sociale de la télé présence robotisée par le patient et son entourage.

SOUTIEN DU FONDS : 5 000€

#MIEUX VIVRE

Participer à la création d'espaces de soins et de vie conviviaux pour les patients et leur famille

+ PROJET RÉALISATION D'UN GRAFF SUR LE MUR EXTÉRIEUR DU CLUB LOISIRS DU CENTRE DE KERPAPE

Un projet de construction collective avec des artistes, ainsi que les patients et les professionnels.

SOUTIEN DU FONDS : 18 576€

+ EXPÉRIMENTATION PARCOURS DE SOINS AIDANT / AIDÉS

L'expérimentation d'un parcours de soins personnalisé aidés/aidants sur 3 ans.

SOUTIEN DU FONDS : 25 000€

AG2R LA MONDIALE

6. NOS AMBITIONS À L'HORIZON 2028

L'ancrage territorial et l'image positive des programmes de soins et d'accompagnement à Kerpape renforcent nos convictions sur le développement de partenariats avec le monde économique, enjeu majeur de la réussite de notre projet, dans des valeurs partagées et de solidarité.

L'engagement des entreprises pour le mécénat progresse ces dernières années, en articulant davantage les stratégies de mécénat avec la RSE.

LE MÉCÉNAT EN QUELQUES CHIFFRES*

9%

D'ENTREPRISES MÉCÈNES EN FRANCE

3,6 milliard €

DE DONS EN 2020**

11%

DES BUDGETS MÉCÉNAT SOUTIENNENT LA SANTÉ

85,2%

DES ENTREPRISES MÉCÈNES SONT DES TPE ET PME

et contribuent à hauteur de au budget global du mécénat **25,9 %**

3,3% DES ETI POUR UNE CONTRIBUTION DE 26,7%

0,2% DES GRANDES ENTRPRISES POUR UNE CONTRIBUTION DE 47,3%

3

DOMAINES D'INTERVENTION PRIORITAIRES

24% l'éducation
22% la culture et le patrimoine
21% le social

3

TYPES DE SOUTIENS

88% financier
25% mécénat en nature
7% mécénat de compétences

LA BRETAGNE

très largement à la tête des régions les plus contributrices.

6,54%

TAUX DE MÉCÉNAT DES ENTREPRISES EN BRETAGNE

(moyenne nationale par région de 4,4%)

6170

ENTREPRISES MÉCÈNES EN 2018

3,2%

DU BUDGET GLOBAL DU MÉCÉNAT REPRÉSENTÉ PAR LA BRETAGNE

9ème

RÉGION DE FRANCE

en nombre de fondations et de fonds de dotation (194 en 2023)

* Sources Baromètre entreprises Admical .IFOP 2022/ CFF
** Ces données représentent le taux d'entreprises mécènes ayant déclarés leurs dons auprès de l'administration pour l'année 2020.
Sachant que de très nombreuses entreprises mécènes ne déclarent pas leurs dons

L'intérêt général, et les valeurs de l'entreprise pour s'engager sur son territoire sont les principales motivations du mécénat mais le choix des domaines d'intervention relève avant tout souvent de l'engagement personnel du dirigeant de l'entreprise, toutes causes confondues.

C'est avant tout une histoire de cœur et de générosité qui fait les rencontres entre les mécènes et le fonds de dotation Kerpape, avec la volonté partagée de faire progresser ensemble l'innovation en santé et handicap pour contribuer à une société plus inclusive.

Nous proposons aux entreprises mécènes des contreparties avec **des actions de sensibilisation au handicap dans leur entreprise ou au centre de Kerpape autour de la prévention en santé**, du maintien dans l'emploi et des conséquences du risque routier ou de l'accident du travail.

Beaucoup de sujets traités au centre de Kerpape intéressent les dirigeants d'entreprises, que ce soit sur les questions de l'accès ou le maintien dans l'emploi des personnes reconnues travailleurs handicapés, du droit dans le champ du handicap mais aussi lors de recherche et développement au sein de l'entreprise sur des dispositifs, produits, **sur lesquels les équipes du centre de Kerpape ont une grande expertise.**

Nous avons comme objectifs permanents de solliciter les entreprises pour **faire connaître l'innovation à Kerpape et contribuer aussi à un changement de regard sur le handicap.** Le fonds de dotation est également **membre du réseau Marque Bretagne** et partage les objectifs de promotion et rayonnement de la Bretagne, au travers notamment des projets dans le champ du handicap et de la santé

Le fonds de dotation Kerpape est **adhérent au centre français des fonds et fondations** et participe aux travaux menés par le CFF, tant sur la question des fondations et territoires, que des coopérations internationales et du plaidoyer auprès des pouvoirs publics pour promouvoir la philanthropie à la française

La première rencontre régionale des fonds et fondations bretons en octobre 2023, à l'initiative du CFF a permis un premier échange entre 35 représentants de fonds et fondations de Bretagne, toutes causes confondues,

Le fonds de dotation Kerpape est **référent bénévole du CFF pour la région Bretagne depuis début 2022** et poursuivra avec le CFF, l'animation régionale des fonds et fondations de Bretagne pour faire connaitre collectivement le mécénat auprès du monde économique mais également permettre une meilleure connaissance des actions des 194 fonds et fondations de Bretagne pour imaginer peut être des actions collectives auprès de publics partagés et pourquoi pas développer du mécénat collectif ?

Nous souhaitons aussi **renforcer le rôle du comité scientifique qui réunit des experts de renommée nationale dans tous les domaines de la recherche**, que ce soit en médecine Physique et de réadaptation, chirurgie, robotique et Sciences humaines et sociales. Il est sollicité pour éclairer le conseil d'administration sur la pertinence scientifique des projets à financer et sur les thématiques de recherche et d'innovation à prioriser.

Il sera également sollicité pour la mise en place d'indicateurs de suivis des projets retenus par le fonds de dotation.

Une réflexion est en cours pour créer une **«bourse de recherche»** et sera validée lors du prochain séminaire stratégique du fonds de dotation Kerpape

L'engagement de nos grands mécènes, pour certains depuis 2016, nous confortent dans l'idée que nous avons pris le bon cap 2030.**Ils nous font confiance et soutiennent durablement les projets innovants du centre de Kerpape**, projets qui s'inscrivent bien souvent sur un temps long, avec des soutiens pluriannuels.

Cet engagement sur 3 ans est extrêmement précieux pour une réactivité et sérénité dans la mise en œuvre des projets, notamment les projets de recherche et d'études cliniques qui s'inscrivent sur plusieurs années, bien souvent 2 à 3 ans.
Un grand merci à nos 22 grands mécènes pour leur confiance et soutien !

Nous souhaitons également développer d'autres formes de mécénat (notamment mécénat de compétences) pour certains des projets soutenus ou à venir afin d'enrichir les travaux des équipes de recherche.

Nous nous engageons auprès de nos mécènes et donateurs, et ce depuis la création du fonds en 2016, à ne dépenser que 8% de frais de gestion sur le montant de la levée de fonds annuelle.

Nos objectifs s'inscrivent dans des valeurs partagées avec nos mécènes et donateurs, dans le partage de notre charte éthique, pour **contribuer à une société plus inclusive et donner**, par le financement de l'innovation et l'expérimentation, **l'accès aux soins d'excellence pour tous** ainsi que l'accès à une vie sociale et professionnelle des personnes en situations de handicap.

Un séminaire stratégique du fonds de dotation réunira au deuxième semestre 2024 les administrateurs et membres du comité scientifique du fonds de dotation Kerpape, afin de préparer l'avenir du fonds et définir les orientations 2024/2030.

En soutenant le Centre de Kerpape, vous contribuez à la performance de ce centre en Bretagne, mais vous participez également à améliorer ses actions partout en France grâce à sa politique de rayonnement.

Rejoignez-nous !

Pour contribuer aux financements de projets innovants au service des personnes en situation de handicap pour une société plus inclusive par l'accès aux soins d'excellence et l'accompagnement vers une vie sociale et professionnelle

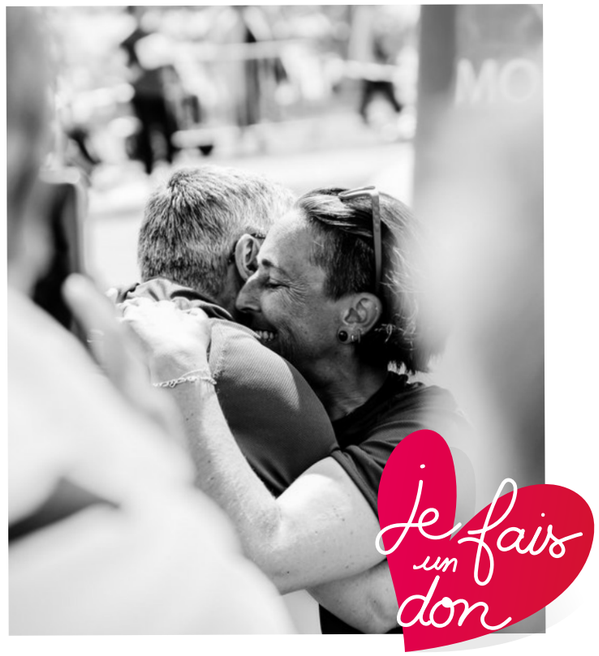

7. LE CENTRE MUTUALISTE DE KERPAPE

ÉTABLISSEMENT DE SSR SPÉCIALISÉ, GÉRÉ PAR VYV3 BRETAGNE

L'HISTOIRE DE KERPAPE

DÉBUT DU 20E SIÈCLE

Suite à un congrès de la Mutualité Française à Lorient concernant l'épidémie de tuberculose sur le territoire français, **les mutualistes décident de construire un préventorium dans le pays de Lorient**. Le site de Kerpape est choisi du fait de ses vertus curatives marines.

19 DÉCEMBRE 1959

Suite à la diminution rapide des cas de tuberculose, la Commission Administrative valide le **projet de reconversion du Sanatorium en Centre de Rééducation**.

1973

Création du service de suite dédié à l'accompagnement de la préparation à la sortie et de l'insertion socio-professionnelle (aujourd'hui le Service de Réadaptation et Insertion Sociale et Professionnelle) et d'une auto-école intégrée dans l'établissement.

1975-1977

Agrandissement des ateliers d'orthopédie et création d'un ensemble paramédical. Reconstruction du bâtiment d'hospitalisation avec l'intégration d'un bloc opératoire, d'une pharmacie et de cinq salles de classe.

1988

Inauguration de PREMUTAM dont la mission est de permettre à des personnes âgées et/ou handicapées un retour à domicile après hospitalisation, ou un maintien en améliorant leur autonomie de vie quotidienne. PREMUTAM dispose d'un simulateur de logement, afin de travailler avec le patient sur des modifications architecturales précises, personnalisées, avant d'effectuer des travaux à domicile pour organiser sa sortie de l'établissement.

2010

Création d'appartements de transition domotisés et partenariat avec la CAPEB, afin de former les artisans aux différents aménagements de l'habitat et de leur permettre d'avoir une meilleure compréhension des pathologies et des droits des personnes en situation de handicap (Appartements **Tremplins).**

2012

Le Centre de Kerpape est reconnu comme Centre Expert par le CNR Santé (aujourd'hui dénommé France Silver Economie).

2016

Le Conseil d'Administration de la Mutualité Française Finistère-Morbihan vote la création d'un fonds de dotation, afin de renforcer l'innovation et la recherche à Kerpape.

2020

Participation au projet HIT/Lorient agglomération «Handicap Innovation Territoire», projet sélectionné dans le cadre de l'appel à projets national Territoires d'Innovation.

DÉBUT DES ANNÉES 20

Le **Sanatorium de Kerpape** jouit d'une certaine notoriété, grâce aux traitements appliqués à ses patients.

1942

Les bombardements allemands sur la base maritime de Lorient et leur occupation aux alentours rendent la situation au Sanatorium de Kerpape difficile. En août cette même année, **l'établissement déménage à Lamotte-Beuvron dans le Loir-et-Cher**. Les patients réintégreront le site de Kerpape à la fin de la guerre.

1960

Un plan de travaux est proposé et prévoit la construction d'un pavillon hospitalier pour enfant et des locaux scolaires. Ce plan de travaux comprend également la construction d'un Centre de Rééducation équipé principalement d'une **piscine d'eau de mer chauffée, d'un gymnase, de salles de kinésithérapie, d'ergothérapie, de radiologie**...

1978

Disparition du bloc chirurgical.

1981

Création du laboratoire électronique intégré avec l'embauche de 2 ingénieurs. Contribution à la création de la conduite mini-manche avec les Société KEMPF.

1992

Adhésion à l'association Comète Grand Ouest, aujourd'hui dénommée Comète France.

2000

Mise en place de la **première plateforme d'accès à la formation à distance intégrée dans un centre de rééducation**, en partenariat avec **le Conseil Régional de Bretagne (dispositif EMPP : Espace de Mobilisation Professionnelle Précoce).**

2010-2015

Construction d'un nouveau plateau de rééducation pédiatrique, à proximité des services d'hospitalisation.

2012-2013

Création de la première Équipe Mobile de Médecine Physique et de Réadaptation sur le territoire de santé.

2017-2019

Le Centre de Kerpape co-pilote, avec Lorient Agglomération, la rédaction du projet HIT, «Handicap Innovation Territoire», dans le cadre de l'appel à manifestation d'intérêt «Territoires d'innovation de grande ambition». **Création du Département Innovation Recherche** au Centre de Kerpape.

2021

Création du CoWork'HIT SCIC : centre d'innovation, d'expertise et de moyen. Sa mission principale est d'accompagner les entreprises, établissements de santé et médico-sociaux, associations et autres acteurs de l'innovation et du handicap.

L'INNOVATION À KERPAPE

Le Centre de Kerpape est actuellement impliqué dans deux programmes structurants France 2030 et dans de nombreux projets d'innovation et de recherche, portés par les équipes du centre, et accompagnés par le Département Innovation Recherche.

L'innovation et la recherche sont inscrits dans l'ADN de l'établissement depuis de nombreuses années, particulièrement depuis le début des années 80, avec la mobilisation de l'ensemble des services et de ses compétences en interne (médecins, ingénieurs, rééducateurs, soignants...). Le Centre de Kerpape en fait un axe fort du projet d'établissement, qui se caractérise par :

- une forte implication de l'établissement au niveau de la recherche et de l'innovation sur le handicap et l'autonomie au niveau national / international
- des efforts importants de structuration et de professionnalisation conduits ces dernières années en matière d'innovation/recherche biomédicale, industrielle et paramédicale
- une démarche forte d'innovation ouverte et de collaborations avec différents réseaux (cliniques, universitaires, entreprises...)

LE CENTRE DE KERPAPE ADRESSE DEUX GRANDS AXES STRUCTURANTS

1- La Recherche clinique en santé / réadaptation / inclusion

2- l'Innovation autour des assistances technologiques, couvrant l'ensemble du parcours de la personne en situation de handicap avec le prisme de la réadaptation :

- **Soins adultes et enfants :** neuro-orthopédie, douleurs, pelvi-péri néologie...
- **Rééducation :** cognition, locomotion, préhension...
- **Assistances Technologiques :** exosquelettes, RV/RA, Aides techniques via Fabrication numérique, Assistant Numérique et Domotique...
- **Ville inclusive :** de la rééducation à l'inclusion (accès à la conduite, insertion professionnelle, accompagnement des familles, aidants...)

RAYONNEMENT NATIONAL / INTERNATIONAL

2022

Lauréat Tiers-Lieux d'Expérimentation (parmi les 10 tiers-lieux retenus à la première vague France 2030) porté par le CoWork'HIT pour accompagner le développement d'innovations dans le numérique en santé appliquées au Handicap

Labellisé AACTA par la CNSA : un des 6 centres ressources en Aide à la Communication Améliorée et Alternative en France

2021

Labellisé EQLAAT (Equipe locale d'accompagnement en aides techniques) par la CNSA comme centre de recours pour la prise en charge complexe niv2 autour des aides techniques (avec VYV3 Bretagne, parmi les 24 équipes lauréates en France)

2019

Lauréat Territoire d'Innovation (parmi les 24 projets France 2030) avec le projet Handicap Innovation Territoire porté par Lorient Agglomération qui vise à faire du handicap un vecteur de développement pour un territoire

2012

Centre Expert auprès du CNR-Santé (Centre National de Référence Santé à domicile et Autonomie) sur la thématique des technologies pour l'autonomie, comprenant notamment le maintien à domicile et la domotique

INTÉGRÉ DANS DES RÉSEAUX

- **Réseaux associatifs Cliniques :**

Association Comète France, Approche , réseau NeuroBretagne.

- **Réseaux de laboratoires universitaires de recherche :**

IFRATH (Institut Fédératif de Recherche sur les Aides Techniques pour personnes Handicapées), Lab-Sticc (Laboratoire en sciences et techniques de l'information, de la communication et de la connaissance), laboratoires de recherche Bretons, projets multidisciplinaires HAAL (Human Ambient Assisted Living) orientés vers l'aide à la personne. (UBS, UBO, Télécom Bretagne, ENIB, ENSIB).

Le laboratoire électronique de Kerpape est membre associé au Lab-STICC (UMR 6285 CNRS) à travers HAAL.

Implication dans des comités scientifiques :

SOFMER (Société Française de Médecine Physique et de Réadaptation), SIFUD PP (Société Interdisciplinaire Francophone d'UroDynamique et de Pelvi Périnéologie), SFERE

Intégré dans des collaborations : Centre de référence Maladies Rares Spina Bifida.

8. REVUE DE PRESSE

À PLOEMEUR, DANS L'ATELIER DES FABRICANTS DE PROTHÈSES À KERPAPE [DIAPORAMA]

www.letelegramme.fr

16 DÉCEMBRE 2023

Le centre de rééducation de Kerpape (Ploemeur) est l'un des seuls en France à avoir un atelier d'appareillage intégré. Dix techniciens y fabriquent des prothèses et aident les patients à gagner en autonomie.

LE CLUB ALLIANCE PRO 56 DE PLESCOP REMET 2 000 € AU FONDS DE DOTATION DU CENTRE KERPAPEE

www.letelegramme.fr

13 JANVIER 2023

Fidèle à ses engagements caritatifs sur le territoire, le Club alliance pro 56 (CAP56) s'engage aux côtés du centre de Kerpape, à Ploemeur. Pascale Stéphan, responsable du Fonds de dotation a reçu, jeudi 12 janvier, le soir, au restaurant l'ADN, à Plescop, un don de 2 000 €. « Par leurs cotisations, les membres du CAP 56 sont heureux de contribuer aux projets innovants développés par le centre de Kerpape et de remettre le chèque de 2000 € à Pascale Stéphan », a déclaré Sophie Raut présidente du CAP56.

SOUTIEN DU DÉPARTEMENT INNOVATION RECHERCHE AU CENTRE DE KERPAPE

www.carenews.com

13 MARS 2023

Dr Stéphanie Leplaideur

Médecin MPR, centre de Kerpape

Département Innovation Recherche centre de Kerpape

« Le fonds de dotation Kerpape, accompagné par ses mécènes soutient le Département Innovation Recherche (DIR) de Kerpape depuis ses débuts et à chaques étapes de son développement. Ainsi, des ressources humaines nécessaires à son fonctionnement sont financées par le Fonds de dotation Kerpape (temps ARC, médecins).

De plus, le Fonds de dotation Kerpape permet l'évolution du Département Innovation Recherche en soutenant une thèse de science et en participant à l'inclusion de paramédicaux chercheurs.

Au quotidien, les projets de recherches portés par les professionnels du centre de Kerpape et le DIR bénéficient de l'expertise du comité scientifique du Fonds de dotation Kerpape.

Le soutien financier du fonds rend possible le maintien et la production d'une recherche de qualité dans le champ du handicap. Tous les secteurs de la Médecine Physique et de Réadaptation en bénéficient : reprise de la conduite post Accident Vasculaire Cérébral, évaluation de l'intégration d'un exosquelette de marche, hypnose, douleur chronique membre supérieur, médiation équine chez les sujets en niveau de conscience minimale.

Toute l'équipe du DIR du centre de Kerpape tient à remercier le fonds de dotation, sa responsable, son conseil d'administration, son comité scientifique et tous les mécènes qui permettent d'ouvrir le champ des possibles. »

Depuis 2018, le Département Innovation Recherche (DIR) accompagne des innovations médicales, technologiques et organisationnelles. Il a été mis en place grâce au soutien des mécènes du fonds de dotation et a permis de "booster" l'innovation au centre de Kerpape. 31 projets en cours et à venir et déjà 5 projets terminés sur l'année 2022.

PLŒMEUR. 4E ÉDITION DES DÉFIS DE KERPAPE : UN ÉVÉNEMENT SOLIDAIRE, SPORTIF ET CONVIVIAL

www.ouestfrance.fr

4 AVRIL 2023

La 4e édition des Défis de Kerpape aura lieu samedi 13 mai 2023, au Centre de rééducation et de réadaptation fonctionnelle de Kerpape, à Plœmeur (Morbihan). Il s'agit d'un triathlon solidaire en équipes mixtes avec une personne en situation de handicap. L'objectif : collecter des fonds pour la recherche et l'innovation au service du handicap. Les inscriptions sont ouvertes.

PLŒMEUR. CAROLINE MARINGUE PREND LA DIRECTION DU CENTRE DE KERPAPE

www.ouestfrance.fr

17 AVRIL 2023

Le 24 avril 2023, Caroline Maringue prendra la direction du centre mutualiste de réadaptation et de rééducation fonctionnelles de Kerpape, à Ploemeur (Morbihan).

HANDICAP. LA MINISTRE GENEVIÈVE DARRIEUSSECQ EN VISITE JEUDI AU CENTRE KERPAPE, À PLOEMEUR

www.ouestfrance.fr

18 AVRIL 2023

Jeudi 20 avril 2023, le centre de rééducation et de réadaptation fonctionnelles de Kerpape, à Ploemeur (Morbihan), accueille Geneviève Darrieussecq, ministre déléguée, chargée des personnes handicapées.

ENTRETIEN. PLŒMEUR. KERPAPE, UN CENTRE DE RÉÉDUCATION « À LA HAUTEUR DE SA RÉPUTATION »

www.ouestfrance.fr

5 MAI 2023

Caroline Maringue est la nouvelle directrice du centre mutualiste de rééducation et de réadaptation fonctionnelles de Kerpape, à Plœmeur (Morbihan), depuis fin avril 2023. Elle livre ses premières impressions et évoque les dossiers prioritaires.

PLŒMEUR. LES DÉFIS DE KERPAPE ONT RÉUNI PATIENTS, FAMILLES, ENTREPRISES… ET CINQUANTE BÉNÉVOLES

www.ouestfrance.fr

14 MAI 2023

Samedi 13 mai 2023, le soleil brillait dans les yeux et dans le cœur de tous les participants du triathlon solidaire, organisé par le Fonds de dotation Kerpape, à Plœmeur (Morbihan). Trois vagues d'équipes constituées de personnes valides (adultes et/ou enfants) et de personnes en situation de handicap se sont succédé dans la piscine, pour la natation, et sur les sentiers du centre de Kerpape, pour le vélo et la course à pied.

POUR GAËLLE, 20 ANS ET VICTIME D'UN ACCIDENT, ILS ONT PARCOURU 1 200 KM À VÉLO DANS L'OUEST

www.ouestfrance.fr

30 MAI 2023

Pendant dix jours, une bande d'amis de Beaupréau-en-Mauges (Maine-et-Loire) a pédalé sur 1 200 km pour soutenir la jeune Gaëlle Tremblais, victime d'un accident qui lui a brûlé le visage en 2018. Le groupe a créé l'association les Ailes de Gaëlle et a récolté 25 000 €.

CET ÉTÉ LA BRETAGNE SERA FESTIVE ET SOLIDAIRE ! MERCI AUX FESTIVALS BRETONS POUR LEUR SOUTIEN AU FONDS DE DOTATION KERPAPE

www.carenews.com

3 JUILLET 2023

Merci aux festivals bretons pour la sensibilisation au handicap et à la générosité auprès des festivaliers pendant l'été 2023 !

CHANGER LE REGARD SUR LE HANDICAP EN APPELANT AUSSI À LA GÉNÉROSITÉ POUR INNOVER À KERPAPE

www.carenews.com

18 SPTEMBRE 2023

Edeis , gérant l'Aéroport de Lorient Bretagne Sud, a souhaité s'engager comme mécène sur trois ans du fonds de dotation Kerpape, en soutien aux projets innovants portés par les équipes du Centre Mutualiste de Kerpape.

LE MOIS D'OCTOBRE SOUS LE SIGNE DES COOPÉRATIONS INTERNATIONALES À KERPAPE

www.carenews.com

26 OCTOBRE 2023

Le mois d'octobre a été un mois riche sur le plan des coopérations internationales du centre de Kerpape. Des professionnels de santé de RD Congo, Sénégal et Côte d'Ivoire ont été reçus par le COCI (comité d'Organisation des Coopérations Internationales) de Kerpape et dans les services du centre de Kerpape.

À RIEC-SUR-BÉLON, 8 000€ ALLOUÉS PAR LE TRAIL DE L'HUÎTRE À CINQ ASSOCIATIONS

www.letelegramme.fr

29 OCTOBRE 2023

Vendredi, l'association Trail de l'huître a annoncé que grâce à une action de solidarité, 8 000 € vont être alloués et partagés entre cinq associations venant en aide aux enfants malades et en situation de handicap.

BRETAGNE

NOS SUCCÈS RÉSULTENT DE VOTRE ENGAGEMENT

PARTICIPEZ AU MOTEUR DE L'INNOVATION DANS LE HANDICAP

en ligne

je fais un don

ou par chèque à

FONDS DE DOTATION KERPAPE • B.P. 78 • 56275 PLŒMEUR CEDEX

FONDS DE DOTATION KERPAPE

02 97 82 61 09 • contact@fonds-kerpape.bzh

+ www.fonds-kerpape.bzh

Pois Chiche Design • Photos : Sonia Lorec Photographe